



Tenuta Devesio – 28060 San Nazzaro Sesia (NO)

IMPIANTO DI COMPOSTAGGIO

DOCUMENTO UNICO DI VALUTAZIONE DEI RISCHI DA INTERFERENZE - (D.U.V.R.I.)

INDIVIDUAZIONE DEI RISCHI E MISURE ADOTTATE PER ELIMINARE LE INTERFERENZE (Art. 26 comma 3, 5 D. Lgs. 9 Aprile 2008, n. 81)

ATTIVITA' PREVISTE

- OPERAZIONI DI CARICO/SCARICO MATERIALI PRESSO L'IMPIANTO DI COMPOSTAGGIO DI SAN NAZZARO SESIA

- MANUTENZIONI/FORNITURE DI SERVIZI.

INDICE

PREMESSA.....	3
1. SOSPENSIONE DEI LAVORI	3
2. STIMA DEI COSTI DELLA SICUREZZA	3
3. DATI GENERALI IDENTIFICATIVI.....	4
3.1 Dati generali di KOSTER S.R.L. e della ditta esterna.....	4
3.2 Dati generali del luogo di lavoro	4
3.3 Indicazione delle figure del servizio di prevenzione e protezione.....	6
4. DESCRIZIONE SINTETICA DELLE ATTIVITÀ SVOLTE	6
4.1 Lavorazioni svolte da KOSTER.....	6
4.2 Lavorazioni svolte dalla ditta esterna	6
5. PROCEDURA DI RISPETTO ARTICOLO 26 D.LGS. 81/2008.....	7
5.1 Accordi contrattuali	7
6. MISURE DI PREVENZIONE DI CARATTERE GENERALE	8
7. RISCHI SPECIFICI DELL'AMBIENTE DI LAVORO	8
8. DESCRIZIONE DELLE ATTIVITA' SOGGETTE A INTERFERENZE.....	11
9. RISCHI DA INTERFERENZE.....	12
10.PROCEDURA DI INGRESSO.....	13
11.COSTI DELLA SICUREZZA	14
12.DICHIARAZIONI E ATTESTAZIONI	15

ALLEGATI

- Allegato 1: Dati della ditta esterna/prestatore d'opera;
- Allegato 2: Descrizione attività in appalto.
- Allegato 3: Elenco lavoratori ditta esterna.
- Allegato 4: Autocertificazione idoneità appaltatore.
- Allegato 5: Verbale di riunione e coordinamento.

PREMESSA

Il presente documento di valutazione contiene le principali informazioni/prescrizioni in materia di sicurezza per fornire alla ditta esterna o ai lavoratori autonomi dettagliate informazioni sui rischi specifici esistenti nell'ambiente in cui sono destinati ad operare e sulle misure di prevenzione e di emergenza adottate in relazione alla propria attività in ottemperanza all'art. 26 comma 1 lettera b, D. Lgs 81/08.

Secondo tale articolo al comma 3: *“Il datore di lavoro committente promuove la cooperazione e il coordinamento elaborando un unico documento di valutazione dei rischi che indichi le misure adottate per eliminare o, ove ciò non è possibile, ridurre al minimo i rischi da interferenze. Tale documento è allegato al contratto di appalto o d'opera. Le disposizioni del presente comma non si applicano ai rischi specifici propri dell'attività delle imprese appaltatrici o dei singoli lavoratori autonomi”*.

I datori di lavoro, ivi compresi i subappaltatori, devono promuovere la cooperazione ed il coordinamento, in particolare:

- Cooperano all'attuazione delle misure di prevenzione e protezione dai rischi sul lavoro incidenti sull'attività lavorativa oggetto dell'appalto;
- Coordinano gli interventi di protezione e prevenzione dai rischi cui sono esposti i lavoratori, informandosi reciprocamente anche al fine di eliminare rischi dovuti alle interferenze tra i lavori delle diverse imprese coinvolte nell'esecuzione dell'opera complessiva.

Prima dell'affidamento dei lavori si è provveduto:

- A verificare l'idoneità tecnico-professionale della ditta esterna o del lavoratore autonomo, attraverso l'acquisizione del certificato di iscrizione alla camera di commercio, industria e artigianato e dell'autocertificazione della ditta esterna o dei lavoratori autonomi del possesso dei requisiti di idoneità tecnico-professionale.
- A fornire il presente documento unico di valutazione dei rischi, di seguito DUVRI, che sarà eventualmente modificato e integrato con le specifiche informazioni relative alle interferenze sulle lavorazioni che la ditta esterna dovrà esplicitare.

1. SOSPENSIONE DEI LAVORI

In caso di inosservanza di norme in materia di sicurezza o in caso di pericolo imminente per i lavoratori, KOSTER S.r.l. potrà ordinare la sospensione dei lavori, disponendone la ripresa solo quando sia di nuovo assicurato il rispetto della normativa vigente e siano ripristinate le condizioni di sicurezza e igiene di lavoro.

Per sospensioni dovute a pericolo grave e imminente KOSTER S.r.l. non riconoscerà alcun compenso o indennizzo alla ditta esterna.

2. STIMA DEI COSTI DELLA SICUREZZA

Secondo l'art. 26 comma 5 del D. Lgs 81/08: *“ Nei singoli contratti di subappalto, di appalto e di somministrazione, anche qualora in essere al momento della data di entrata in vigore del presente decreto, di cui agli articoli 1559, ad esclusione dei contratti di somministrazione di beni e servizi essenziali, 1655, 1656 e 1677 del codice civile, devono essere specificamente indicati a pena di nullità ai sensi dell'articolo 1418 del codice civile i costi relativi alla sicurezza del lavoro con particolare riferimento a quelli propri connessi allo specifico appalto.”*

Tali costi finalizzati al rispetto delle norme di sicurezza e salute dei lavoratori, per tutta la durata delle lavorazioni previste nell'appalto saranno quelli per:

- Garantire la sicurezza del personale della ditta esterna mediante la formazione, la sorveglianza sanitaria, gli apprestamenti (D.P.I.) in riferimento ai lavori appaltati;
- Garantire la sicurezza rispetto ai rischi interferenziali che durante lo svolgimento dei lavori potrebbero originarsi all'interno dello stabilimento di KOSTER S.r.l..

3. DATI GENERALI IDENTIFICATIVI

3.1 Dati generali di KOSTER S.R.L. e della ditta esterna

Sono di seguito indicati i dati identificativi di KOSTER S.r.l.; i dati della ditta esterna sono riportati nell'Allegato 1 del presente DUVRI:

	KOSTER S.r.l.
Ragione Sociale	KOSTER S.r.l.
Indirizzo sede	Tenuta Devesio
Telefono	0321834239
Fax	0321832914
E-mail	info@KOSTER-srl.it
C.F.	01854150032
P.IVA	01854150032

3.2 Dati generali del luogo di lavoro

Nell'impianto di KOSTER le strutture utilizzate per le lavorazioni attualmente sono costituite da:

- Una platea impermeabilizzata in cemento armato, su cui avvengono la messa in riserva e la triturazione della frazione ligneo-cellulosica, la vagliatura del materiale dopo il processo di biossidazione accelerata e lo stoccaggio del materiale in maturazione e del compost finito;
- Un capannone prefabbricato in cui avvengono la messa in riserva della forsu, la preparazione della miscela e la fase di biossidazione accelerata;
- Una struttura prefabbricata con funzione di ufficio pesa, locale tecnico e sala riunioni;
- Una tettoia di ricovero mezzi;
- Un edificio per l'alloggiamento del gruppo antincendio con il relativo serbatoio di stoccaggio;
- Una cabina ENEL e i locali quadri a servizio del biofiltro e dell'impianto di vagliatura.

Gli uffici sono realizzati in un box prefabbricato posizionato all'ingresso dell'impianto, adibito al controllo della pesa e alla gestione tecnica ed amministrativa dell'impianto.

I servizi degli appaltatori saranno svolti accedendo all'interno delle seguenti aree individuate nell'area di KOSTER:

- Pesa a ponte;
- Uffici posizionati all'ingresso dell'impianto;
- Capannone compostaggio;
- Piazzale impianto e aree di manovra esterne.

Si riporta la planimetria dell'impianto, con indicati presidi antincendio e punto di raccolta in caso di emergenza:

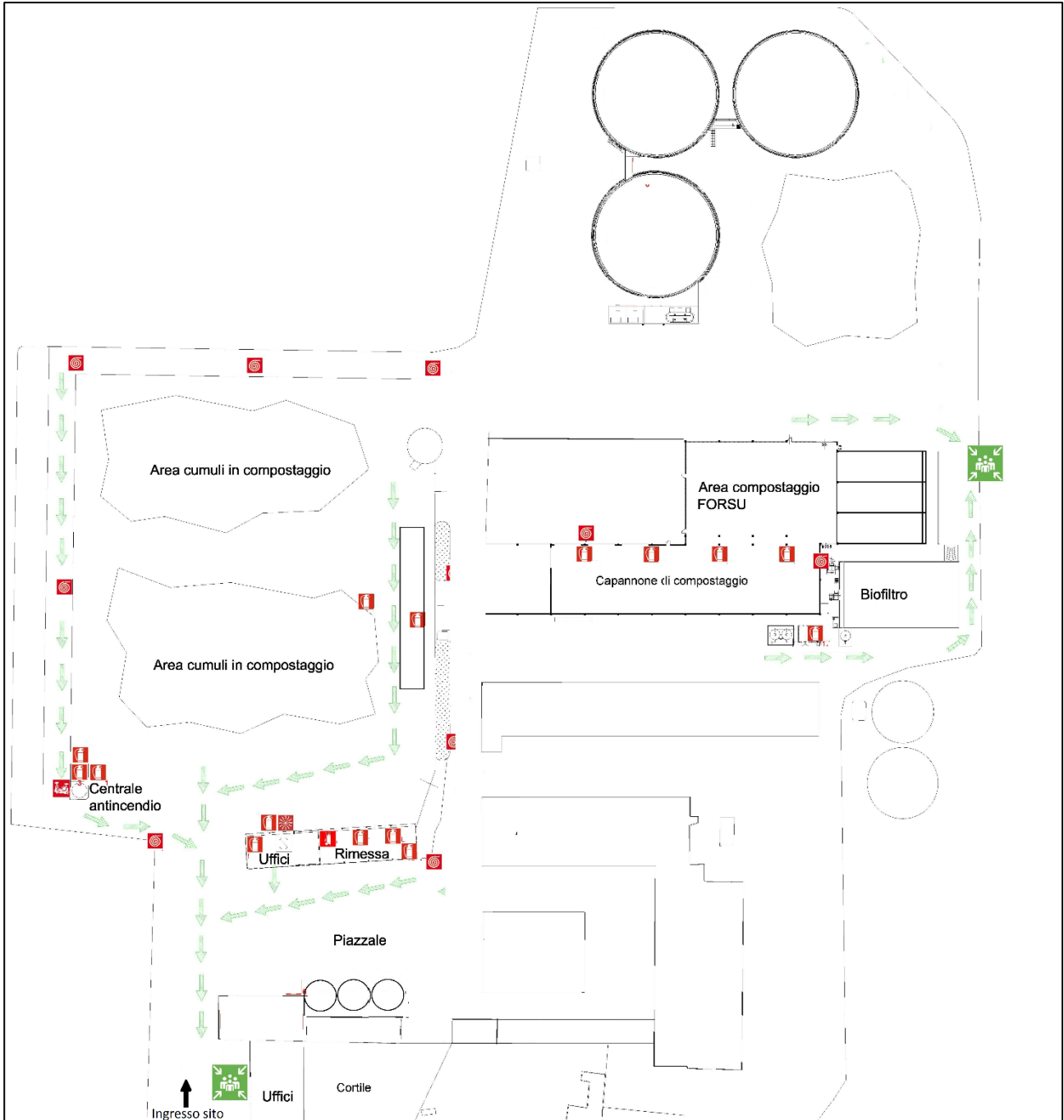

3.3 Indicazione delle figure del servizio di prevenzione e protezione

Ai sensi del D.Lgs. 81/08 elenchiamo di seguito le figure individuate:

	KOSTER S.r.l.
Datore di lavoro	COSTANZO BORDA
RSPP	RICCARDO MASSARA
RLS	FRANCESCO PERUCCA
Medico competente	Dott. CLAUDIO BAROFFIO
Addetto antincendio	FRANCESCO PERUCCA MANUEL MONTANI ILARIO FERRARI CLAUDIO CONDELLO
Addetto al pronto soccorso	FRANCESCO PERUCCA FEDERICO MIGLIO

Le figure individuate dalla ditta esterna sono riportati nell'Allegato 1 del presente DUVRI.

4. DESCRIZIONE SINTETICA DELLE ATTIVITÀ SVOLTE

4.1 Lavorazioni svolte da KOSTER

L'attività svolta dal personale di KOSTER S.r.l. all'interno delle aree in cui ditta esterna potrà accedere prevede le seguenti operazioni:

- Negli uffici:
 - Operazioni di pesatura, accettazione e registrazione degli ingressi/uscite al sito svolte presso gli uffici.

- Nelle aree operative dell'impianto:
 - Carico dei camion di terzi e dei cassoni di raccolta mediante pala gommata;
 - Movimentazione e rivoltamento dei cumuli di rifiuti o compost posti su piazzale esterno o all'interno del capannone di ossidazione, attraverso macchine operatrici;
 - Carico dei vagli con pala gommata;
 - Ispezione visiva dei materiali;
 - Attivazione e regolazioni manuali dei vagli e dei trituratorini impiegati nel processo produttivo.

4.2 Lavorazioni svolte dalla ditta esterna

Le attività svolte dalla ditta esterna sono riportate nell'Allegato 2 del presente DUVRI.

5. PROCEDURA DI RISPETTO ARTICOLO 26 D.LGS. 81/2008

5.1 Accordi contrattuali

Con riferimento al contratto in essere fra:

KOSTER S.r.l. e LA DITTA ESTERNA

si conviene quanto segue:

1. All'appaltatore/prestatore d'opera compete l'osservanza, sotto sua esclusiva responsabilità, di tutte le norme antinfortunistiche, di prevenzione e protezione stabilite dalla legge, nonché delle norme interne di sicurezza del lavoro ed in genere di tutti i provvedimenti e le cautele atte a garantire in ogni caso l'incolumità del proprio personale o di qualsiasi terzo, e ad evitare danni di ogni specie sia a persone che a cose.
2. L'appaltatore/prestatore d'opera deve osservare e far osservare da parte del suo personale e di eventuali subappaltatori o fornitori, tutte le disposizioni di legge vigenti ed i regolamenti in materia di sicurezza ed igiene del lavoro.
3. L'appaltatore/prestatore d'opera è responsabile della rispondenza dei propri mezzi ed attrezzature alle norme di legge, nonché dell'adozione delle cautele antinfortunistiche necessarie durante la realizzazione dei lavori appaltati ed eventualmente subappaltati.
4. L'appaltatore/prestatore d'opera garantisce di impiegare personale professionalmente idoneo all'accurata esecuzione dei lavori.
5. Nell'ambito dello svolgimento di attività in regime di appalto o subappalto, il personale occupato dalla ditta appaltatrice o subappaltatrice deve essere munito di apposita tessera di riconoscimento corredata di fotografia, contenente le generalità del lavoratore e l'indicazione del datore di lavoro.
6. Si stabilisce che non potrà essere iniziata alcuna operazione da parte della ditta appaltatrice/lavoratore autonomo, se non a seguito di avvenuta firma per presa visione, da parte del datore di lavoro, di questo documento.
7. Si stabilisce inoltre che eventuali inosservanze delle procedure di sicurezza che possano dar luogo ad un pericolo grave ed immediato daranno il diritto ad entrambe le imprese di interrompere immediatamente i lavori.
8. La ditta appaltatrice è tenuta a segnalare al Committente l'eventuale esigenza di utilizzo di nuove imprese o lavoratori autonomi. Le lavorazioni di queste ultime potranno avere inizio solamente dopo la verifica tecnico-amministrativa, da eseguirsi da parte del responsabile del contratto e la firma del verbale di coordinamento da parte del responsabile di sede.

6. MISURE DI PREVENZIONE DI CARATTERE GENERALE

Nell'ambito della cooperazione all'attuazione delle misure di prevenzione dai rischi, nonché di coordinamento degli interventi di protezione, alla DITTA ESTERNA / PRESTATORE D'OPERA si richiede di osservare le seguenti misure di prevenzione di carattere generale.

1. In tutta le aree KOSTER è vietato fumare;
2. Operare esclusivamente nelle aree oggetto della vs. Attività; è vietato accedere senza precisa autorizzazione a zone diverse da quelle interessate ai lavori.
3. Rispettare le regole di accesso, di circolazione nei luoghi di lavoro e quelle per l'evacuazione in caso di emergenza;
4. È fatto divieto di utilizzare attrezzature di proprietà dell'impresa esterna; eventuali impieghi di carattere eccezionale devono essere di volta in volta espressamente autorizzati;
5. È fatto divieto di depositare/prelevare qualsiasi materiale senza preventiva autorizzazione del personale di KOSTER;
6. Rispettare scrupolosamente tutte le indicazioni e le prescrizioni che il personale preposto di KOSTER darà per coordinare gli interventi di prevenzione dai rischi;
7. Rispettare nello svolgimento dell'attività oggetto dell'appalto le prescrizioni di sicurezza e attuare le misure di protezione dai rischi specifici della vs. attività;
8. Osservare le disposizioni e le istruzioni impartite dai preposti ai fini della protezione collettiva e individuale;
9. Rispettare le norme e le informazioni impartite dalla segnaletica di sicurezza presente nei luoghi di lavoro;
10. Utilizzare in modo appropriato i dispositivi di protezione messi a disposizione dei lavoratori;
11. E' vietato compiere, di propria iniziativa, manovre o operazioni che non siano di propria competenza e che possono perciò compromettere anche la sicurezza di altre persone;
12. Segnalare immediatamente al preposto di KOSTER deficienze dei mezzi e dispositivi a disposizione, nonché le eventuali condizioni di pericolo di cui si viene a conoscenza, adoperandosi direttamente in caso di emergenza, nell'ambito delle proprie competenze e possibilità, per eliminare o ridurre tali deficienze e pericoli;
13. E' vietato trattenersi negli ambienti di lavoro al di fuori dell'orario stabilito con KOSTER S.R.L.;
14. E' vietato ingombrare passaggi, corridoi e uscite di sicurezza con materiali di qualsiasi natura;
15. E' vietato sostare con autoveicoli al di fuori delle aree adibite a parcheggio o allo scarico/carico di materiali;
16. Nelle zone autorizzate al transito veicolare, procedere a passo d'uomo rispettando la segnaletica ed il codice della strada.

7. RISCHI SPECIFICI DELL'AMBIENTE DI LAVORO

Nella seguente tabella sono riportati i rischi presenti nelle aree lavorative di KOSTER S.R.L. in cui la ditta esterna dovrà effettuare le proprie attività

Elenco dei rischi	Luoghi di lavoro interessati	Misure di prevenzione e protezione adottati da KOSTER
1- Investimento da parte di mezzi in manovra	<ul style="list-style-type: none"> • Pesa/parcheggio uffici • Piazzale • Capannone di compostaggio 	<ul style="list-style-type: none"> • Formazione dei lavoratori sul rischio in questione; • Il manovratore quando scende dal proprio mezzo deve indossare bretelle/gilet ad alta visibilità; • Durante le operazioni di manovra e movimentazione è vietato il transito di pedoni all'interno del raggio d'azione delle macchine e dei veicoli; • L'eventuale ingresso di personale a terra all'interno delle aree di manovra dei mezzi deve essere preventivamente segnalato visivamente ai manovratori; • Tutti i mezzi in manovra devono circolare sempre a passo d'uomo.
2 - Scontro tra autoveicoli / Urti	<ul style="list-style-type: none"> • Pesa/parcheggio uffici • Piazzale • Capannone di compostaggio 	<ul style="list-style-type: none"> • Formazione dei lavoratori sul rischio in questione; • Durante le operazioni di manovra e movimentazione è vietato il transito di pedoni all'interno del raggio d'azione delle macchine e dei veicoli, per evitare di interferire e ostacolare la loro manovra; • Durante la messa in moto e la guida delle macchine operatrici, i manovratori devono mantenere attivi i fari e i dispositivi di segnalazione acustica/luminosa predisposti su ogni mezzo; • Tutti i mezzi in manovra devono circolare sempre a passo d'uomo.
3 - Caduta a livello/scivolamento	<ul style="list-style-type: none"> • Piazzale • Capannone di compostaggio 	<ul style="list-style-type: none"> • Formazione dei lavoratori sul rischio in questione; • Utilizzo di calzature di sicurezza con puntale rinforzato in acciaio e suola antiscivolo; • Nel capannone di compostaggio, gli autisti devono rispettare la seguente modalità operativa: <ul style="list-style-type: none"> - Posizionare in retromarcia l'estremità posteriore del rimorchio/cassone 1 metro dentro alla soglia del capannone; - Sganciare il portellone posteriore; - Entrare in retromarcia nel capannone e scaricare il rifiuto umido; - Riposizionare il mezzo con l'estremità posteriore del rimorchio/cassone 1 metro dentro alla soglia del capannone; - Provvedere alla chiusura del portellone, al lavaggio del retro del mezzo e della pavimentazione mediante apposito tubo dell'acqua predisposto; - Terminare le operazioni di pulizia, il mezzo può uscire completamente dal capannone e allontanarsi. -

Elenco dei rischi	Luoghi di lavoro interessati	Misure di prevenzione e protezione adottati da KOSTER
4 - Caduta di oggetti dall'alto	<ul style="list-style-type: none"> • Piazzale • Capannone di compostaggio 	<ul style="list-style-type: none"> • Formazione dei lavoratori sul rischio in questione; • Il manovratore quando scende dal proprio mezzo deve indossare bretelle/gilet ad alta visibilità; • Durante le operazioni di manovra e movimentazione è vietato il transito di pedoni all'interno del raggio d'azione delle macchine operatrici; • Non sostare mai a piedi al di sotto dei nastri trasportatori o dei vagli durante il loro funzionamento.
5 - Rischio biologico	<ul style="list-style-type: none"> • Pesa/parcheggio uffici • Piazzale • Capannone di compostaggio 	<ul style="list-style-type: none"> • Formazione dei lavoratori sul rischio in questione; • Vietato bere, fumare e mangiare nei luoghi di lavoro; • Igiene personale quotidiana; • Detersione delle mani al termine delle lavorazioni; • Sanificazione degli ambienti; • Non lavare gli indumenti da lavoro assieme a quelli personali; • DPI - Durante operazioni a terra che prevedono il contatto con rifiuti o attrezzature da essi contaminate, gli addetti hanno l'obbligo di utilizzo dei seguenti DPI: <ul style="list-style-type: none"> - Calzatura di sicurezza; - Tuta da lavoro; - Guanti per rischio meccanico; - Guanti per rischi chimici e batteriologici, nel caso di rifiuti bagnati o umidi; - Respiratore facciale filtrante FFP2; - Occhiali di protezione.
6 – Incendio	<ul style="list-style-type: none"> • Pesa/parcheggio uffici • Piazzale • Capannone di compostaggio 	<ul style="list-style-type: none"> • Nel sito sono presenti presidi antincendio (idranti ed estintori). • Nel sito è presente una squadra antincendio attivabile secondo il piano di emergenza; • Eventuali lavori a caldo saranno eseguiti solo previa comunicazione e approvazione da parte della proprietà; • In caso di lavori a caldo è necessaria la delimitazione dell'area di lavoro, che deve essere sgombra da materiali infiammabili o esplosivi; • Rispettare le indicazioni fornite dai preposti durante l'esecuzione delle lavorazioni nello stabilimento; • Nello stabilimento è vietato fumare; • Formazione del personale sul rischio in questione.

8. DESCRIZIONE DELLE ATTIVITA' SOGGETTE A INTERFERENZE

Le operazioni svolte nell'area oggetto di intervento per le quali è possibile prevedere rischi da interferenze con operazioni svolte da personale della ditta esterna sono:

Fase	Descrizione	Luoghi di lavoro interessati
1	Ingresso al sito	Pesa/parcheeggio uffici
2	Accesso nelle aree lavorazioni e esecuzione delle attività previste	Piazzale – Capannone di compostaggio/altre strutture
3	Uscita dal sito	Pesa/parcheeggio uffici

Eventuali note aggiuntive descrittive delle zone in cui vi possono essere attività interferenti:

<p>.....</p> <p>.....</p> <p>.....</p> <p>.....</p> <p>.....</p> <p>.....</p> <p>.....</p>

9. RISCHI DA INTERFERENZE

Individuazione dei rischi da interferenza generali tra le fasi lavorative nell'area delle lavorazioni prevista:

Fase di lavoro	Attività svolta	Possibili interferenze	Rischi	Misure di prevenzione, protezione e norme comportamentali
1-3	Ingresso/Uscita dal sito	<p>Presenza di altri veicoli in circolazione e manovra:</p> <ul style="list-style-type: none"> - automezzi del personale di KOSTER - automezzi di altri appaltatori/prestatori d'opera/terzi <p>Presenza di pedoni:</p> <ul style="list-style-type: none"> - personale di KOSTER - appaltatori/prestatori d'opera/terzi 	<ul style="list-style-type: none"> - Scontro tra autoveicoli / Urti - Investimento da parte di mezzi in manovra 	<ul style="list-style-type: none"> - Prima dell'ingresso/uscita dall'area di KOSTER occorre obbligatoriamente identificarsi presso gli uffici antistanti la pesa; - Concordare sempre con il personale KOSTER presso gli uffici le modalità di effettuazione delle attività previste; - Indossare scarpe antinfortunistiche con puntale rinforzato e bretelle/gilet ad alta visibilità; - Seguire le misure di prevenzione indicate al precedente <i>capitolo 7</i> per i rischi in questione
2	Accesso nelle aree lavorazioni e esecuzione delle attività previste	<p>Presenza di altri veicoli in circolazione e manovra:</p> <ul style="list-style-type: none"> - automezzi del personale di KOSTER - automezzi di altri appaltatori/prestatori d'opera/terzi <p>Presenza di pedoni:</p> <ul style="list-style-type: none"> - personale di KOSTER - appaltatori/prestatori d'opera/terzi 	<ul style="list-style-type: none"> - Scontro tra autoveicoli / Urti - Investimento da parte di mezzi in manovra - Caduta a livello/scivolamento - Caduta di oggetti dall'alto - Rischio biologico - Rischio incendio 	<ul style="list-style-type: none"> - Non attraversare il piazzale esterno se non preventivamente autorizzati, né a piedi né a bordo di automezzi; - La circolazione a piedi nell'impianto è possibile solo se accompagnati da personale KOSTER; - Seguire obbligatoriamente la viabilità interna al sito indicata da apposita segnaletica e raggiungere il luogo indicato dal personale KOSTER presso gli uffici; - Durante la permanenza nell'area KOSTER indossare sempre antinfortunistiche con puntale rinforzato e bretelle/gilet ad alta visibilità; - Seguire le misure di prevenzione indicate al precedente <i>capitolo 7</i> per i rischi in questione

10. PROCEDURA DI INGRESSO

La presente procedura dovrà essere scrupolosamente rispettata da parte di tutte le persone terze che intendono accedere all'area di KOSTER:

1. Posizionare il veicolo al di sopra della pesa antistante agli uffici; in alternativa sostare il mezzo nell'area parcheggio ubicata a lato della pesa;
2. Recarsi all'interno degli uffici a lato della pesa a ponte, per espletare le fasi di identificazione e registrazione;
3. Una volta indossati i DPI obbligatori (scarpe antinfortunistiche e bretelle/gilet ad alta visibilità) tornare a bordo del proprio veicolo, assicurandosi che siano attivi tutti i dispositivi di segnalazione luminosi (lampeggianti) e i fari;
4. Guidare il proprio mezzo fino all'area dell'impianto indicata, percorrendo esclusivamente la viabilità esterna al piazzale lavorazioni. Tale viabilità è indicata con apposita segnaletica.

All'interno dell'impianto è assolutamente vietato transitare nel piazzale lavorazioni, se non preventivamente autorizzati e accompagnati da personale KOSTER.

5. Provvedere al carico/scarico dei materiali, posizionando il veicolo nel punto esatto indicato dal personale di KOSTER. Durante tali operazioni è vietato allontanarsi a piedi dal proprio mezzo.
6. terminate le operazioni raggiungere la pesa o il parcheggio limitrofo e posizionare qui il veicolo;
7. Recarsi negli uffici per espletare le fasi di checkout e per depositare gli eventuali DPI forniti da KOSTER.

11. COSTI DELLA SICUREZZA

Ai sensi dell'art. 26 commi 5 e 6 del D.Lgs. 81/2008, che citano:

“Nei singoli contratti di subappalto, di appalto e di somministrazione, anche qualora in essere al momento della data di entrata in vigore del presente decreto, di cui agli articoli 1559, ad esclusione dei contratti di somministrazione di beni e servizi essenziali, 1655, 1656 e 1677 del codice civile, devono essere specificamente indicati a pena di nullità ai sensi dell'articolo 1418 del codice civile i costi relativi alla sicurezza del lavoro con particolare riferimento a quelli propri connessi allo specifico appalto.

Sono di seguito riportati i costi relativi alla sicurezza per le lavorazioni svolte da ditte esterne presso il sito:

Voce	Immagine illustrativa	Costo unitario	Quantità	TOTALE
Gilet alta visibilità		€ 5,00	4	€ 20,00
Copriscarpa con puntale rinforzato e mezzasuola antiscivolo		€ 60,00	4	€ 240,00
TOTALE				€ 260,00

In fase di valutazione dei lavori da eseguire da parte di aziende esterne non sono stati individuati altri costi aggiuntivi per apprestamenti di sicurezza relativi all'eliminazione dei rischi da interferenza.

Tuttavia la fornitura di adeguati DPI alle ditte esterne/lavoratori autonomi presenti in azienda, così come descritti in questo documento, costituiscono un costo. Tale costo ovviamente si verificherà per dotare il personale esterno che accederà all'impianto non autonomamente dotato di tali dispositivi.

12. DICHIARAZIONI E ATTESTAZIONI

Il committente KOSTER S.r.l. e la ditta esterna/prestatore d'opera con il presente atto

DICHIARANO

che il committente ha regolarmente promosso la cooperazione ed il coordinamento prescritto dal comma 2 dell'art. 26 del D.Lgs. 81/08

- Cooperando all'attuazione delle misure di prevenzione e protezione da rischi sul lavoro incidenti sull'attività lavorativa oggetto dell'appalto;
- Coordinando gli interventi di prevenzione e protezione dai rischi cui sono esposti i lavoratori, informandosi reciprocamente anche al fine di eliminare i rischi dovuti alle interferenze tra i lavoratori delle diverse imprese coinvolte nell'esecuzione dell'opera complessiva.

La suddetta dichiarazione viene effettuata in adempimento di quanto prescritto dall'art. 26 comma 2 D.Lgs. 81/08.

L'appaltatore, in relazione ai lavori da eseguirsi presso lo stabilimento KOSTER S.r.l.

ATTESTA

l'avvenuta cooperazione da parte dell'azienda committente all'attuazione delle misure di prevenzione e protezione dai rischi sul lavoro relativi all'attività lavorativa oggetto dell'appalto secondo la seguente sommaria descrizione:

- Assistenza e disponibilità durante tutta la fase preparatoria del committente;
- Discussione e approfondimento sugli interventi da attuare;
- Programmazione e registrazione degli interventi.
- L'avvenuta coordinazione degli interventi di prevenzione e protezione dai rischi cui sono esposti i lavoratori da parte del committente, il quale ha fornito ogni informazione necessaria ad eliminare i rischi derivanti dalle interferenze tra i dipendenti dell'azienda committente e quelli dell'azienda appaltatrice.

La ditta esterna/prestatore d'opera quindi

DICHIARA

di essere in possesso di tutte le informazioni necessarie per eseguire le lavorazioni in sicurezza, in particolare:

- Dati informativi relativi alle sedi ove verrà svolto il servizio;
- Elenco dei rischi presenti all'interno delle sedi di cui sopra;
- Misure di prevenzione e protezione specifiche e di carattere generale;
- Individuazione delle fasi interferenti e delle relative misure di protezione.

IL COMMITTENTE
KOSTER S.r.l.

Firma Datore di Lavoro

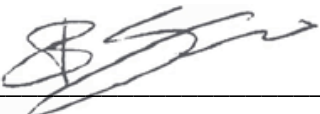

LA DITTA ESTERNA / PRESTATORE D'OPERA
